

Aménagement Et Activités Économiques Balnéaires A Jacqueville (Côte D'ivoire)

GOZE Thomas

Maître-Assistant, Institut de Géographie Tropicale (IGT), Université Félix Houphouët-Boigny, Abidjan, côte d'ivoire.

RÉSUMÉ

Chef-lieu de département établi sur 678 Km², la ville de Jacqueville concentre 49 694 habitants, soit 11 % de la population totale de la région des Grands Ponts. Cette ville fait partie du littoral ivoirien qui se déploie sur 566 Km, avec une largeur variable de moins de 5 Km. Depuis la fin de la crise politico-militaire en Côte d'Ivoire en Avril 2011, ce cordon littoral de Jacqueville qui se caractérise par une baie très sableuse et la présence de massif dunaire subit un aménagement par les populations. Il abrite de nombreuses activités économiques qui génèrent des revenus aux acteurs. L'objectif de cette recherche est de montrer l'impact de l'aménagement de cette baie maritime sur le développement des activités économiques et partant sur le cadre et les conditions de vie des populations locales. La méthodologie adoptée pour atteindre cet objectif, s'appuie sur la recherche documentaire, les enquêtes de terrain, les entretiens et l'observation. Un échantillon de 10 acteurs gérant d'activités économiques, 65 clients touristes et 50 chefs de ménage identifiés au hasard ont permis de réaliser cette recherche. Il ressort de l'analyse des résultats quela mise en valeur de la plage par les populations a impulsé le développement dans divers domaines d'activités. Les activités économiques connaissent une nette importance et constituent 83 % de l'économie de cette plage, contre 10 % pour la pêche et 7 % pour les sports nautiques. Ces installations qui procurent des revenus considérables aux acteurs sont des industries créatrices d'emplois et participent à la lutte contre le chômage dans la ville. Ce cordon littoral qui constitue une escapade est devenue première destination touristique de 2000 internationaux et ivoiriens les weekends. La plage de Jacqueville aménagée impacte considérablement le cadre et les conditions de vie des populations de Jacqueville.

MOTS CLÉS : Jacqueville, aménagement, baie maritime, activités économiques balnéaires.

ABSTRACT

DEVELOPMENT AND ECONOMIC ACTIVITIES IN JACQUEVILLE (CÔTE D'IVOIRE)

Jacquerville is the capital of a department covering an area of 678 km². It has a population of 49,694 inhabitants, representing 11% of the total population of the Grands Ponts region. This city is part of the Ivorian coastline which extends over 566 km, with a variable width of less than 5 km. Since the end of the politico-military crisis in Côte d'Ivoire in April 2011, the Jacquerville coastline, which is characterized by a very sandy bay and the presence of a dune massif, has been developed by the population. It is home to many economic activities that generate income for stakeholders. The objective of this research is to show the impact of the development of this maritime bay on the development of economic activities and thus on the framework and living conditions of local populations. The methodology adopted to achieve this objective is based on documentary research, field surveys, interviews and observation. A sample of 10 actors managing economic activities, 65 tourist clients and 50 heads of households identified at random were used to conduct this research. The analysis of the results shows that the development of the beach by the population has stimulated development in various fields of activity. Economic activities are of great importance and constitute 83% of the economy of this beach, against 10% for fishing and 7% for water sports. These facilities that provide considerable income to the actors are industries that create jobs and help fight unemployment in the city. This coastline, which constitutes a getaway, has become the first tourist destination for 2000 internationals and Ivorians on weekends. The beach of Jacquerville has considerably impacted the environment and the living conditions of the populations of Jacquerville.

KEYWORDS: Jacquerville, development, sea bay, seaside economic activities.

Date of Submission: 15-10-2023

Date of Acceptance: 31-10-2023

I. INTRODUCTION

La Côte d'Ivoire, pays de l'Afrique de l'Ouest avec une superficie de 322 462 Km² et une population de 26 378 274 habitants (INS, 2021) est dotée d'un littoral de 566 Km comportant 10 plages maritimes qui font partie du potentiel touristique ivoirien. Ce littoral ivoirien qui concentre tous les enjeux économiques, sociaux et environnementaux est la première destination touristique en Côte d'Ivoire. Il génère 50 % de l'économie

maritime, 9 milliards d'Euros de valeurs ajoutées et 237 000 emplois. Ces plages constituent ainsi des espaces d'attraction touristiques balnéaires et récréatives de premier ordre pour les populations. Ce sont aussi des atouts promotionnels pour les régions littorales et un levier déterminant pour le tourisme en général (Ministère de l'équipement et de l'eau, En ligne). Au-delà de la protection contre les vagues et la stabilisation de la ligne de rivage, les plages ont une importance économique considérable par le flux touristique qu'elles génèrent (Futura Sciences, 2022, en ligne). Les plages et les villes sont intimement liées car elles sont complètement insérées dans le territoire de la ville et participent de sa faible densité (Arlette Hérat, 2010, pp. 223-235). Jacqueline, ville située à 60 Km de la métropole Abidjanaise possède une plage favorisant le tourisme balnéaire. Elle s'est attachée à faire de sa plage maritime qui abrite des bâtiments coloniaux et réservé jadis uniquement aux pêcheurs, aux ordures ménagères et océaniques, un espace aménagé. Des perspectives en matière de tourisme s'offre ainsi à cette ville au niveau balnéaire et nature avec 75 Km de côtes et 150 Km de rives. Avec l'inauguration du pont Philippe-Yacé en Mars 2015 et en faveur de la crise politico-militaire d'Avril 2011, la plage de Jacqueline a connu un aménagement et une exploitation par les populations. Ainsi, des activités liées à l'usage de la plage répondant à une exigence de qualité en termes de services ont vu le jour le long de cette plage maritime. Les activités économiques connaissent une nette importance et constituent 83 % de l'économie de la plage, contre 10 % pour la pêche et 7 % pour les sports nautiques. La fréquentation de cette plage conquise sur l'Océan Atlantique s'est ainsi diversifiée. Aux besoins des populations résidentes permanentes de la ville se sont ajoutés une fréquentation strictement touristique et de loisirs en provenance d'Abidjan ou des agglomérations proches. Partant de ces constats, la question principale que suscitée cette recherche est de savoir comment l'aménagement de la plage maritime participe-il au développement des activités économiques à Jacqueline et partant contribue à l'amélioration du cadre et des conditions de vie des populations de cette ville ? De manière spécifique, cette préoccupation nous amène à :

- Identifier les activités économiques installées le long de la plage de Jacqueline ;
- Analyser l'impact de leur installation sur le cadre et les conditions de vie des populations de la ville de Jacqueline.

II. MATÉRIEL ET MÉTHODE

Notre espace de recherche est Jacqueline, ville située au Sud de la Côte d'Ivoire, dans le District des Lagunes, de la région des Grands Ponts et chef-lieu du département de même nom (Figure 1). Enclavée sur une bande de terre, Jacqueline a longtemps été isolée du reste de la Côte d'Ivoire par la Lagune Ebrié. Elle est aujourd'hui désenclavée et desservie par le Pont Philippe-Yacé inauguré le 25 Mars 2015. Le développement de la localité, fondé sur une culture extensive du Coco a permis la mise en place d'une infrastructure économique permettant de consolider l'action sociale et la prise en charge d'un développement durable de ses populations. Des perspectives intéressantes s'offrent également en matière de tourisme sportif avec des possibilités de pêche sportive, et culturel avec des bâtisses coloniales et un patrimoine traditionnel de danses. Jacqueline bénéficie ainsi de son emplacement stratégique entre la Lagune Ebrié et l'Océan Atlantique à l'ouest d'Abidjan, capitale économique de la Côte d'Ivoire, sur une soixantaine de Kilomètres. Séparé du continent par le canal de Vridi à l'est et par l'estuaire du Bandama à l'ouest, cette île sablonneuse couverte de plantations de cocotiers, coupée de quelques marécages et de quelques restes de forêt a connu des jours glorieux au XIX^e siècle. Le choix de cette ville pour l'étude répond au fait que la station balnéaire est devenue accessible par voie routière grâce à la construction du Pont Philippe-Yacé et est l'une des destinations privilégiées des internationaux et des ivoiriens à la recherche de cité balnéaire regorgeant des plages avec leurs paysages enchanteurs. Elle est ainsi le nouveau lieu de villégiature prisé des Abidjanais et des localités environnantes le Week-end. La station balnéaire située à 60 Km de la capitale économique constitue une forme d'escapade car elle permet de quitter l'effervescence d'Abidjan et de se reposer au bord de l'Océan Atlantique. Paisible et relaxante, la longue plage de Jacqueline bordée de cocotiers et faite de sable blanc fin est un cadre enchanteur et idéale qui conserve en outre un charme authentique pour se redorer l'esprit.

Pour réaliser cette étude, la méthodologie adoptée repose sur la recherche documentaire, l'observation, les entretiens et le questionnaire.

La recherche documentaire réalisée dans les bibliothèques de l'Institut de Géographie Tropicale (IGT), de l'Institut de Recherche et de Développement (IRD), du District Autonome d'Abidjan, du centre de documentation de la Mairie de Jacqueline fait référence aux ouvrages traitant de l'aménagement des plages maritimes, du tourisme balnéaire ivoirien, de l'importance des plages du littoral dans le développement du tourisme en général en Côte d'Ivoire, etc. Cette documentation s'est également axée sur les publications de la Fondation Mohammed VI pour la protection de l'environnement (2016) attiré à « Manuel de gestion durable des plages », de B. Toure et al (2012) qui porte sur « L'influence des actions anthropiques dans l'évolution historique d'un littoral sableux à forte dérive sédimentaire : la baie de Port-Bouët (Abidjan-Côte d'Ivoire) », de A. Hérat (2010) relative à « chapitre 5 : L'aménagement des plages du Prado à Marseille : la construction d'un bien commun » et de Jacques Beauchamp (2006) attiré à « Principaux aménagements lourds pour la protection

d'une plage », de GIP Littoral (2021) relative à « Schéma régional plans plages » et de Atlantic Strategy (2023) qui porte sur « Aménagement et gestion durable des plages ». Cette recherche documentaire a permis de cerner le sujet soumis à l'étude. Des observations de terrain qui ont consisté à des visites le long de la plage de Jacqueline qui se sont effectuées de Septembre 2022 à Mars 2023, ont permis d'inventorier, de faire la typologie des activités économiques mises en place le long du littoral de la ville et d'observer l'organisation et le fonctionnement de ces installations. L'importance des installations par activités et les périodes d'affluence sur la plage ont été minutieusement identifiées. Des prises de vue montrant les activités et les animations sur la plage en différentes périodes de l'année ont sanctionné cette phase primordiale de la recherche. Un guide d'entretien élaboré a été adressé au chef du service technique de la Mairie de Jacqueline dans le but de savoir le mode de gestion de la plage et des activités économiques qui s'y déroulent. Ce guide d'entretien élargi aux responsables des activités économiques installées a servi à appréhender le mode d'organisation et de gestion des acteurs exerçants dans leurs établissements. L'enquête par questionnaire, basée sur un échantillonnage raisonné, a été adressée à 10 acteurs gérant d'activités économiques, 65 clients touristes et 50 chefs de ménage identifiés au hasard dans les environs immédiats de la plage. Ce questionnaire avait pour objectif d'identifier les caractéristiques sociodémographiques et économiques des commerçants exerçant le long de la plage, les conditions de travail des acteurs et l'impact de ces activités sur le cadre et les conditions de vie des riverains.

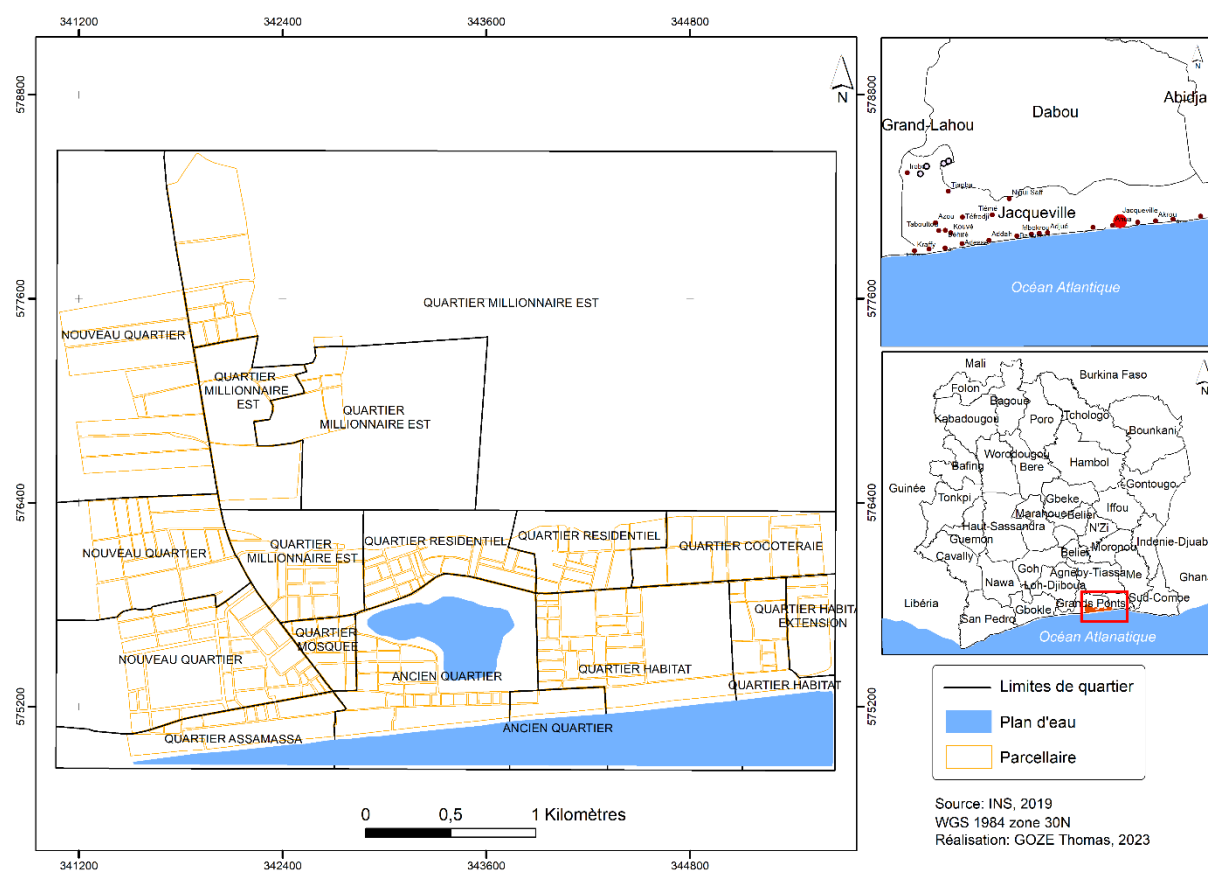

Figure 1 : Présentation de la zone d'étude

Au total, les informations recueillies par le biais de ces techniques de recherche ont permis de dégager un plan d'étude articulé autour de la typologie des activités économiques le long du littoral de Jacqueline, de l'impact de l'aménagement et des activités économiques de la plage sur le cadre et les conditions de vie des populations résidentes.

III. RÉSULTATS

Depuis l'ouverture du Pont Philippe-Yacé et en faveur de la fin de la crise post-électorale en avril 2011, de nombreuses activités à caractère économique ont vu le jour le long de la plage de Jacqueline. Ainsi, nous ferons une typologie de ses activités et analyserons les conséquences de ces installations sur le cadre et les conditions de vie des populations de cette ville.

3.1. Typologie et fonctionnement des activités économiques de la plage de Jacqueline

Du développement de la ville de Jacqueline, on aura retenu le dynamisme de son développement et sa destination privilégiée par les Abidjanais et les populations environnantes. Le tout induit par son ouverture sur le reste de la Côte d'Ivoire avec la construction et l'ouverture du Pont Philippe-Yacé en Mars 2015. Le littoral "Alladian" supporte également une plage favorisant le tourisme balnéaire ivoirien. Destination de rêve pour beaucoup d'internationaux, les cités balnéaires regorgent de magnifiques plages qui ne manquent pas d'offrir une expérience inoubliable aux visiteurs. Car, elles sont contiguës aux océans avec leur mouvement de va et vient des vagues, le ballet intemporel des pirogues et permettent de nombreuses possibilités dont la baignade, l'organisation de rencontre entre amis. Ces cordons littoraux offrent un cadre idyllique aux passionnés et aux personnes qui souhaitent s'éloigner du tumulte du quotidien pour assister aux performances d'artistes en herbes qui sont de passage sur ces plages. Ces charmes et ces vœux constituent une des particularités de la plage de Jacqueline. Ce cordon littoral couvert de cocotiers et de sables fins est un don naturel propice aux sports nautiques et à la pêche sportive. Tous les week-ends sont chargés par les visites et les rencontres entre amis et collègues sur cette plage qui sert de lieu de loisir et de distraction. Ces moments passés sur la plage de Jacqueline sont excellents pour une détente en famille. Depuis la crise politico-militaire d'Avril 2011 qui a entraîné un déplacement massif des populations de la capitale économique vers l'intérieur du pays, la plage de Jacqueline a amorcé son dynamisme avec la réception des premiers Abidjanais. Elle subit depuis lors un aménagement par les privés et une implantation des activités économiques le long de son tracé. Les maquis, restaurants et autres bungalows de première importance construits sur cette plage participent durablement à la sauvegarde et à la valorisation de ce littoral sableux. La figure 2 révèle la proportion d'importance des activités économiques liées à l'usage de la plage dans la ville de Jacqueline.

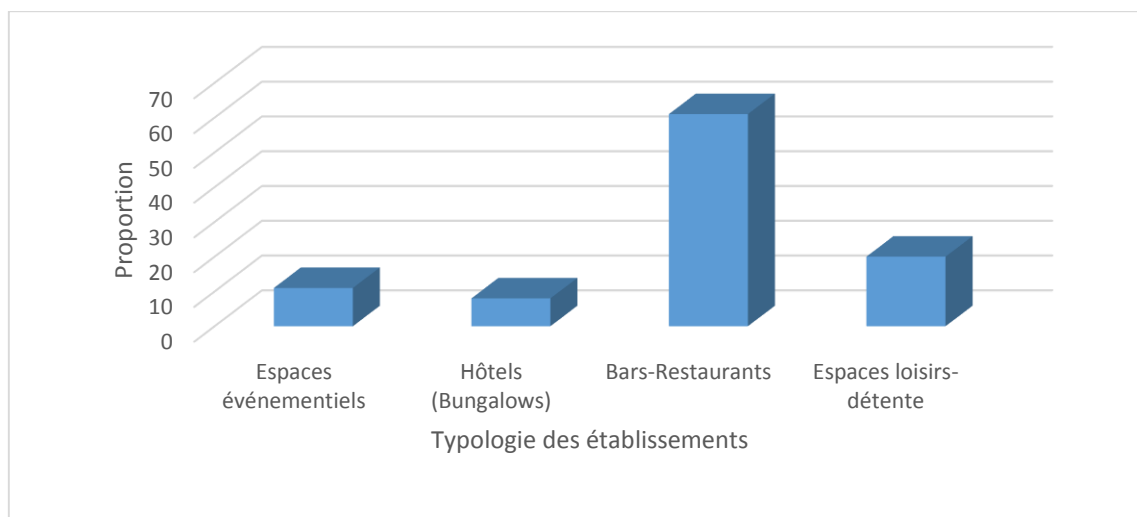

Figure 2 : Répartition des activités économiques le long de la plage selon le type
Source : Nos enquêtes, Janvier 2023.

Les Bars-Restaurants avec une proportion de 61 % sont les plus implantés le long de la plage. Ils occupent la première place dans les installations. Ces établissements allient prestance, courtoisie et confort qui sont les premiers critères de choix pour un client qui se rend sur une plage privée (Photo 1).



Photo 1 : Bar-restaurant le long de la plage de Jacqueline
Prise de vue : jaimedjacquville.ci. 2018

Ces restaurants offrent le meilleur en termes d'organisation de cuisine locale, africaine, occidentale et de bien-être du client. Les coûts des plats vont de 3000 FCFA à 12000 FCFA pour les plats de types la marmite du Pêcheur. Ils attirent en permanence des cadres du privés et fonctionnaires, des étudiants, élèves et autres jeunes qui viennent visiter les restaurants aux noms évocateurs et ces bars-restaurants à ciel ouvert qui ont fleuri en moins de 10 ans sur le littoral de cette cité. Les expressions de bienvenue comme "AKWABA" en langue locale ivoirienne sont affichées sur les pancartes ou les abords des maquis pour attirer de la clientèle (Photo 2). Les espaces loisirs-détente occupent la deuxième place en termes d'installation avec 20 % des implantations le long de la plage. Ces lieux privilégiés par les plagistes sont agréables en famille, entre amis, pour une réunion, etc. La création d'un espace loisir-détente en bordure de plage privée requiert un achat de mobilier confort et qualitatif pour accueillir, égayer la clientèle et lui donner une envie de venir profiter de tes services. Ces exigences sont bien compris par les propriétaires de ces espaces loisirs-détente. Compte tenu de l'environnement humide et chaud de la plage, les propriétaires des espaces loisirs-détente se dotent de matelas de bord d'océan insensibles à l'eau et des parasols résistants et personnalisés. Toutes ces disponibilités confortables augmentent les envies des clients qui les fréquentent. Les hôtels situés en bordure d'océan ou bungalows avec leurs chambres climatisées sont des cadres agréables et enchanteurs qui offrent un confort qui allie classe et modernité. Certains sont équipés de restaurant, une piscine extérieure accompagné d'un petit déjeuner. Ils acceptent des cartes bancaires et les paiements peuvent également se faire de manière électronique. Ces établissements dont les coûts de la nuitée oscille entre 5000 FCFA et 10 000 FCFA occupent la quatrième place avec 8 % des implantations le long de la plage de Jacqueline.



Photo 2 : Intérieur d'un bar-restaurant avec affiche "AKWABA"
Prise de vue : GOZE T., 2023.

La ville qui s'étend sur une bande de terre isolée par la lagune Ebrié est restée longtemps desservie par un bac et des pinasses de fortune qui assuraient la liaison entre elle et Abidjan la capitale économique. Le bac qui traversait quotidiennement la lagune Ebrié depuis Songon ou Vridi pour rejoindre N'djem le premier village de la cité tombait souvent en panne technique exposant les populations à de nombreux risques de la Lagune. Depuis la mise en service du pont Philippe-Yacé, la ville est devenue accessible facilement par la route. Avec l'attentat de Grand-Bassam et la psychose généralisée qui s'en est suivie dans la ville, les inconditionnels de la plage et des curiosités touristiques se dirigent désormais vers la cité balnéaire de Jacqueline qui est également un site ivoirien riche en histoire et en culture. La ville regorge quelques vestiges de l'époque coloniale notamment des bâtisses datant de l'an 1800 (Photo 3), des canons récupérés par la chefferie locale qui pointent encore en direction de l'océan Atlantique (Nmafrica, 2021, En ligne). Tous ces facteurs ont fait de la cité notamment de la plage une destination privilégiée des internationaux et des ivoiriens.



Photo 3 : Vestige colonial sur la plage de Jacqueville
Prise de vue : Namafrica, 2021.

Les ruines de ces quelques palais en pierre témoignent de leur splendeur passée. Ces restes de grandeur de l'époque coloniale qui retracent le passé de la Côte d'Ivoire constituent aujourd'hui l'une des fiertés de la ville de Jacqueville. En fonction des jours de la semaine, la plage accueille différemment des clients (Figure 3).

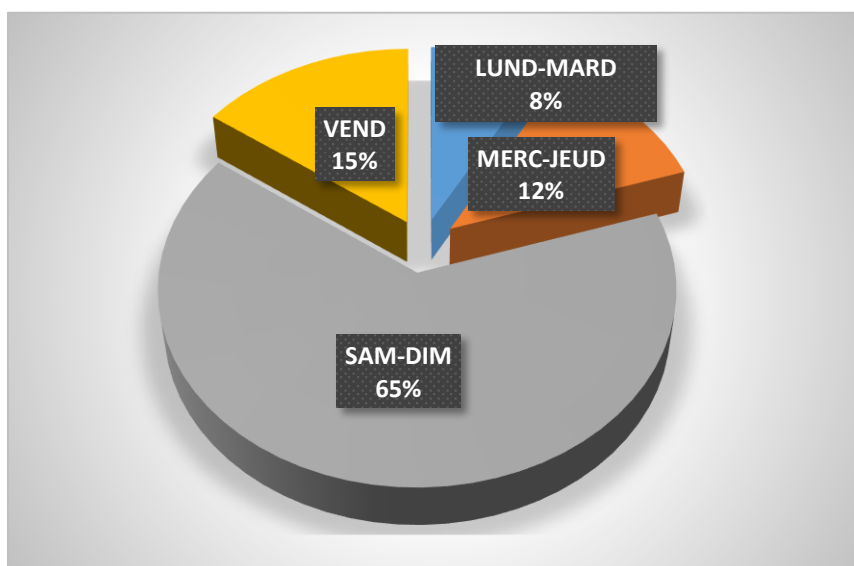

Figure 3 : Affluences sur la plage de Jacqueville selon les jours de la semaine.
Source : Nos enquêtes, Janvier 2023.

Ce sont les Samedi et Dimanche qui correspondent au Week-ends que la plage accueille 65 % de ses clients. Les plagistes profitent de ces périodes pour se divertir ou se réunir en famille ou entre association. Le vendredi qui correspond au début de Week-end vient en deuxième position et correspond à la période où le cordon littoral reçoit 15 % de ses clients. Les Lundi et Mardi, la plage n'accueille que 8 % de sa clientèle. Les enquêtes de terrain effectuées sur la même plage pendant les périodes de l'année sont indiquées par la figure 4.

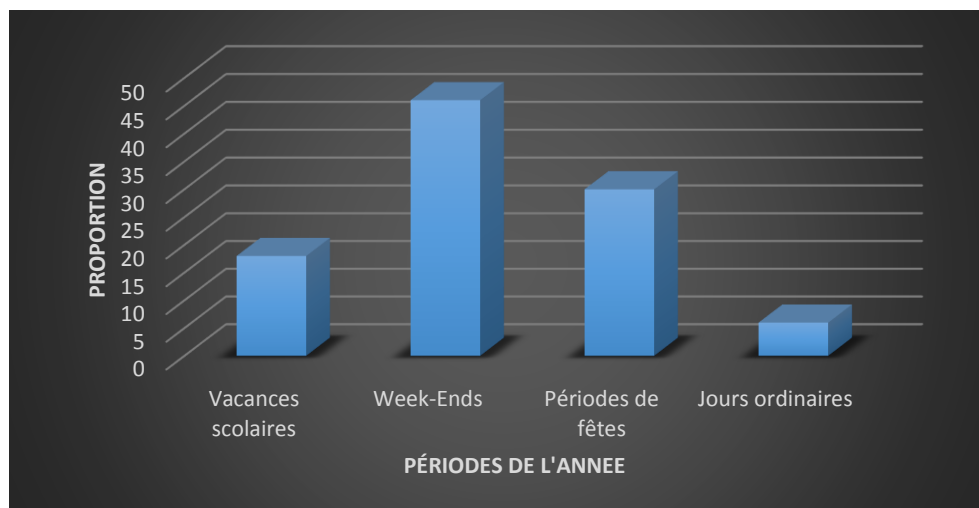

Figure 4 : Affluences sur la plage de Jacqueville selon les périodes de l'année.

Source : Nos enquêtes, Janvier 2023.

Plus de 2000 visiteurs ont été enregistrés sur la plage de Jacqueville durant les week-ends (46 %) pour profiter du temps frais et du paysage de la cité loin pour les Abidjanais des interminables embouteillages de la capitale économique. Cette plage constitue ainsi une escapade paisible et agréable qui vit une animation particulière les Périodes de fêtes en Côte d'Ivoire où la plage reçoit 30 % de ces visiteurs. Pendant les vacances scolaires, certains parents font venir leurs progénitures sur cette plage afin de se requinquer pour reprendre les cours à la rentrée. Pendant ces vacances scolaires, la plage enregistre 18 % de ses clients. Les jours ordinaires qui correspondent aux périodes de classe ou d'activités, la plage reçoit 6 % de ses visiteurs.

3.2. Impact des activités sur le cadre et les conditions de vie des populations

Depuis la crise politico-militaire d'Avril 2011, les installations économiques le long de la plage de Jacqueville connaissent une croissance dynamique et une expansion soutenue. Les propriétaires de ces établissements sont assujettis au paiement des impôts et des taxes forfaitaires. Les revenus tirés de ces activités impactent sur le rendement fiscal de la ville de Jacqueville car ces revenus ont une incidence sur les chiffres d'affaires de cette cité balnéaire. La plage représente ainsi un facteur d'attractivité et d'opportunités de gain de richesses dans la ville de Jacqueville. Les établissements de restauration, d'hébergement, d'organisation des événements pendant les week-ends sont des industries qui créent des emplois dans la ville. Ils rapportent des devises aux propriétaires qui leur permettent de se prendre en charge, de maintenir leurs employés en situation d'emplois et de préserver l'outil de production. Les activités de la plage qui emploient des jeunes constituent de ce fait un moyen de lutte contre le chômage dans la ville. Le littoral de Jacqueville conquis sur l'océan a remporté un grand succès dans une ville dont l'originalité a été mise à rude épreuve par le manque d'accès. La plage reste aujourd'hui un des éléments de distraction des jeunes les week-ends à travers des séances de baignade dans l'océan Atlantique. Les données d'enquêtes effectuées le long de la plage ont permis d'appréhender les lieux de provenance des employés qui exercent dans les différentes activités de la plage (figure 5).

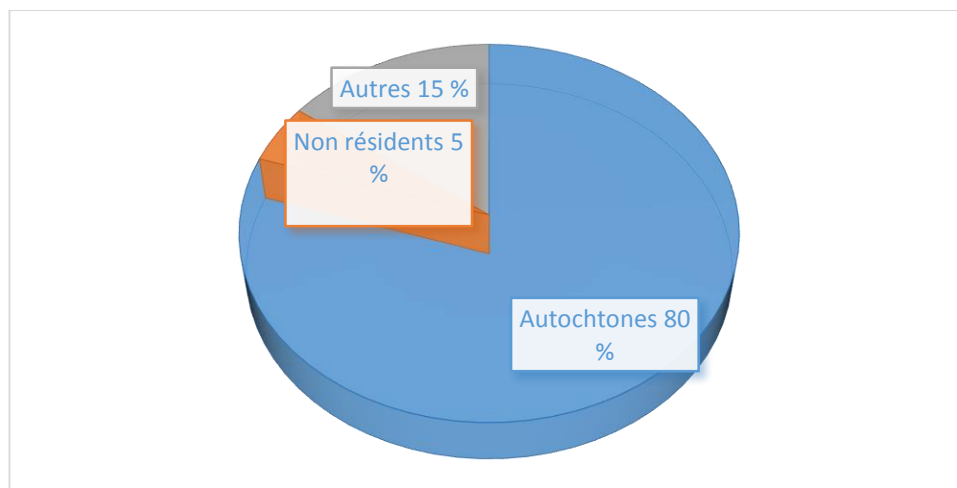

Figure 5 : Origines des employés des établissements économiques installés le long de la plage.

Source : Nos enquêtes, Janvier 2023

La figure 4 révèle que 80 % des personnes qui travaillent à la plage de Jacqueline sont des jeunes autochtones originaires de la ville. Ils occupent les fonctions d'entretien et de surveillance des locaux, de serveur, d'animateurs des Bars et de plagistes. Les revenus tirés de leur service leur permettent de se prendre en charge et de s'occuper de leur famille. 5 % des employés sont des non-résidents qui occupent des fonctions de gestionnaire des établissements d'hébergement de la plage. Une fonction qui nécessite une formation qualifiante. Les 15 % restants englobent les non nationaux et non originaires de Jacqueline. Les magasins et les boutiques de la ville qui vendent des produits aux touristes venus sur les plages enregistrent également une augmentation de leurs chiffres d'affaires. Les enquêtes effectuées auprès des employés de la plage ont permis de retracer les raisons qui ont motivé l'exercice de l'activité (Figure 6).

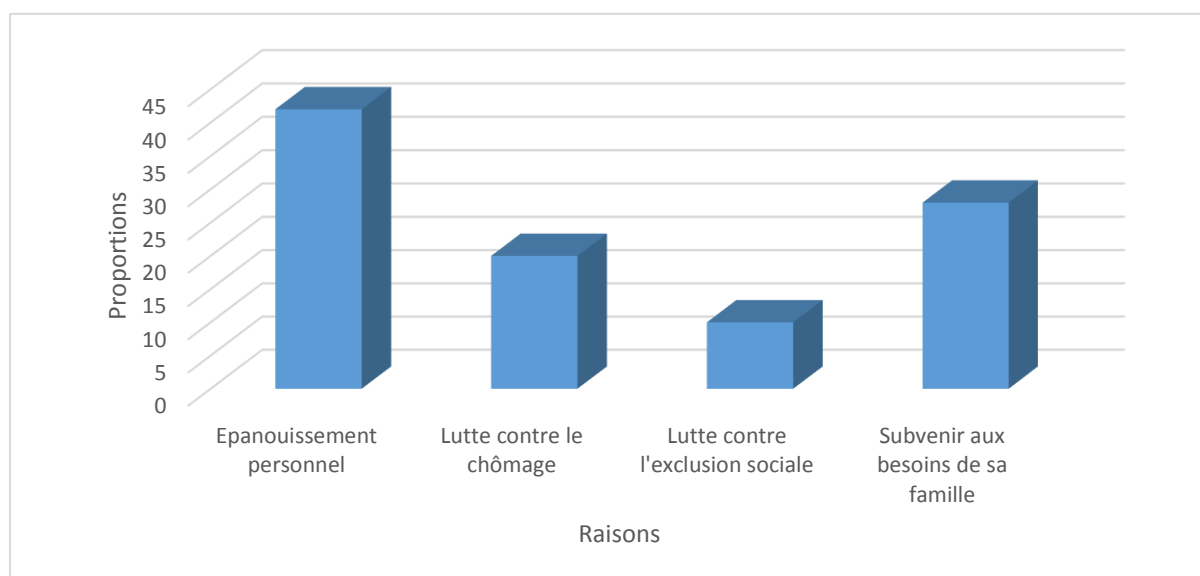

Figure 6: Motifs d'exercice de l'activité des employés le long de la plage.

Source : Nos enquêtes, Janvier 2023

42 % des employés interrogés ont répondu qu'ils exercent le long de la plage afin de subvenir à leur propre besoin et s'épanouir dans la société. 28 % ont révélé que les revenus tirés de l'activité leur permettent de subvenir aux besoins de leur famille. 20 % ont affirmé qu'ils travaillent à la plage afin de lutter contre le chômage grandissant dans le pays qui est reconnu par 10 % des enquêtés comme cause de leur présence dans les activités économiques qui se déroulent le long de la plage. En ce qui concerne les revenus tirés de l'activité par les employés en fonction dans les différentes activités, la figure 7 nous donne plus de détails.

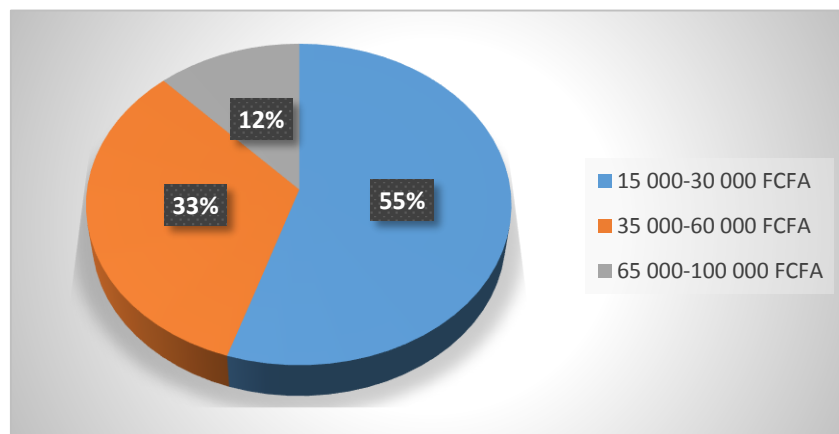

Figure 7: Revenus mensuels des employés de la plage.

Source : Nos Enquêtes, Janvier 2023.

L'illustration révèle que 55 % des acteurs employés en exercice dans les activités économiques de la plage gagnent entre 15 000 et 30 000 F.CFA. Cette tranche concerne généralement les serveurs et serveuses dans les maquis-bars qui colonisent la plage ainsi que les techniciens de surface. 33 % des acteurs employés engrangent entre 35 000 et 60 000 F.CFA par mois et concerne les jeunes garçons et filles qui aident dans la préparation de la nourriture pour les clients. Ceux qui gagnent entre 65 000 et 100 000 F.CFA voir plus sont les gestionnaires des maquis-bars et des hôtels implantés le long de la plage. Pour ce qui concerne les différents lieux de provenance des clients, les données d'enquêtes précisent que 60 % des personnes qui fréquentent la plage de Jacqueville proviennent d'Abidjan à la recherche de nouvelles découvertes et de plages. 15 % proviennent des localités environnantes. Seulement 20 % des personnes qui se rendent sur la plage sont des autochtones (Figure 8).

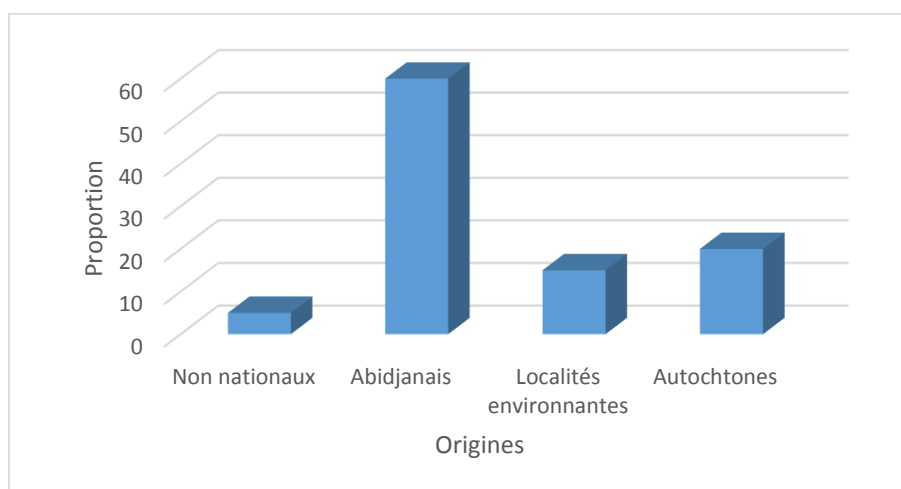

Figure 8 : Lieu de provenance des visiteurs de la plage

Source : Nos Enquêtes, Janvier 2023

Tous ces visiteurs sont également accueillis dans les complexes hôteliers de la ville, ce qui contribue à soutenir l'industrie touristique dans cette cité balnéaire. Les espaces événementiels de qualité qu'offre la plage contribue à égayer les populations de Jacqueville les week-ends et durant les cérémonies de mariages et autres baptêmes. Auparavant inexploité, le bord de plage de Jacqueville est devenu le lieu de concentration de nombreuses activités économiques dont la gestion des déchets est également problématique. Malgré les campagnes de nettoyage et de préservation de ce cordon littoral, des restes de vente sont rejetés pêle-mêle et contribuent à polluer les abords de l'Océan Atlantique. Ces ordures issues des activités assimilées à celles apportés par les courants marins constituent (Photo 4) des gênes du cadre de vie des résidents.



Photo 4 : Déchets issus des activités économiques sur la plage
Prise de vue : GOZE T., 2023.

Plus d'un tiers de ces déchets sont constitués d'emballages alimentaires et de mégots. Ces sources de nuisance dégradent l'esthétique du littoral et posent des problèmes sanitaires et financiers liés au nettoyage permanent de la plage par les propriétaires des activités économiques. Des comportements de débauche sont également constatés sur cette plage, ce qui contribue à la dépravation des mœurs dans la ville de Jacqueville. Les enquêtes menées auprès des ménages riverains ont permis d'illustrer l'appréhension de ces derniers en ce qui concerne leurs relations avec les activités économiques de la plage (Figure 9).

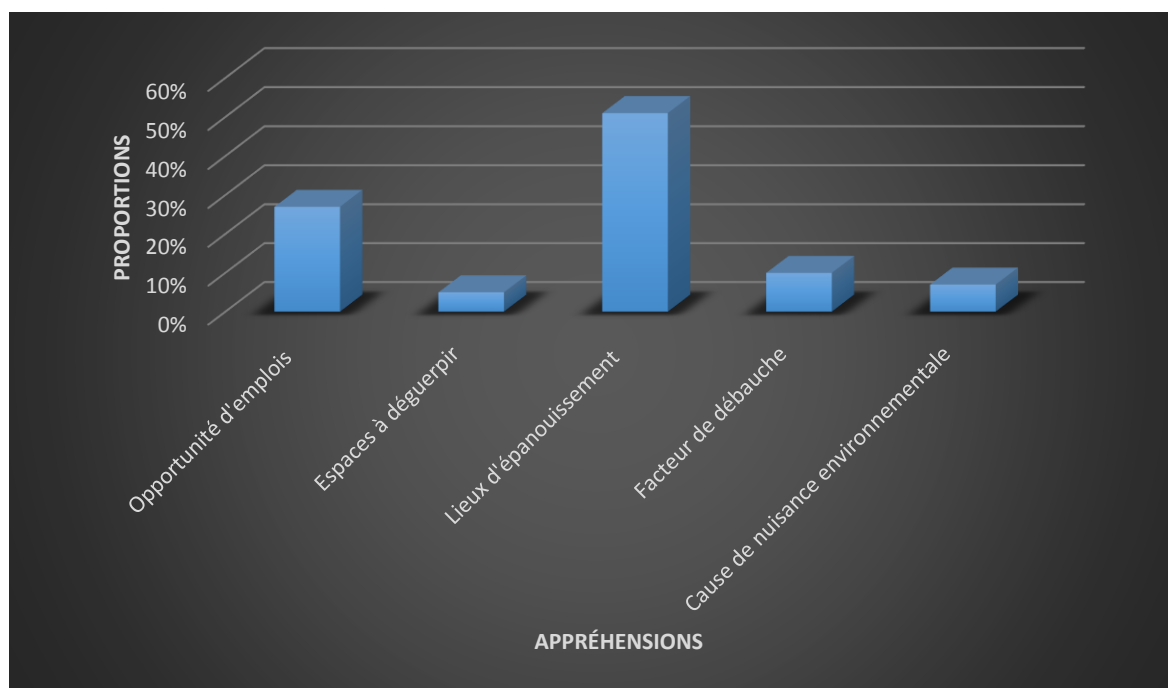

Figure 9: Appréhension des sentiments riverains-activités économiques de la plage.
Source : Nos Enquêtes, Janvier 2023.

51 % des riverains enquêtés estiment que les activités économiques qui se déroulent le long de la plage constituent des lieux d'épanouissement et de divertissement des populations locales et étrangères. Ces espaces sont donc à entretenir régulièrement. 27 % disent que le littoral de Jacqueville est une opportunité d'emplois pour les jeunes de la ville. Cependant, 10 % ont répondu que la débauche a connu une croissance dans la localité depuis l'ouverture de cette plage à ces activités économiques. Raisons pour laquelle 5 % des enquêtés ont estimé qu'il faut déguerpier la plage responsable de nuisances environnementales pour 7 % des ménages riverains interrogés.

IV. DISCUSSION

Parmi les opportunités de développement de la cité balnéaire de Jacqueville figure son bord de plage qui est l'une des destinations privilégiées des touristes internationaux et des Abidjanais. Car, sur le littoral Atlantique de la ville aménagé par les populations locales sont installées des activités économiques qui font la fierté de cette plage. Les baies et les plages font l'objet d'implantation de nombreuses activités économiques notamment des maquis plein air, des Bars-restaurants aménagés pour les cérémonies festives, récréatives et funéraires. Elles enregistrent également l'installation des hôtels serviables et disponibles avec un emplacement idéal pour passer des moments agréables au calme. Les espaces extérieurs ouverts sur la lagune augmentent également la notoriété de ces complexes hôteliers (Thomas GOZE et al, 2018, p.82). La recherche a révélé que ces installations ont redoré l'image économique et touristique de la cité balnéaire de Jacqueville située du Sud de la Côte d'Ivoire. Ces résultats sont conformes à ceux de Jacques Beaucoup (2006, En ligne) qui fait remarquer que « Les plages ont une importance économique considérable par le flux touristique qu'elles génèrent ». La plage de Jacqueville concentre des activités économiques qui sont des industries créatrices d'emplois. L'étude a montré que 80 % des employés qui exercent sur l'espace sont des jeunes autochtones originaires de la ville de Jacqueville. Ces résultats sont en conformité avec ceux de la Conférence des Nations Unies sur le Commerce et le Développement (2012, p.1) qui révèle que le tourisme stimule l'économie locale dans les pays de destination grâce aux liens existants dans la chaîne de valeur avec d'autres secteurs économiques. Il favorise également l'entrepreneuriat et la croissance des Petites et Moyennes Entreprises (PME) locales. « Les biens et services découlant de ce secteur d'activité créent de nouveaux emplois, en particulier pour les jeunes et les femmes, contribuant à la réduction de la pauvreté ». Les données de la Fédération Nationale de l'Industrie Hôtelière de Côte d'Ivoire (FNIH.CI, 2020) corroborent également ces résultats et révèlent que les restaurants et maquis qui offrent la restauration collective, classique et de type maquis avec de la vente de boissons totalisent 22 % du chiffre d'affaires global réalisé par les PME du secteur touristique. A l'image de toutes les plages de Côte d'Ivoire, le littoral de Jacqueville est pollué par les restes des installations économiques auxquels s'ajoutent les mauvaises habitudes de certains baigneurs qui y laissent leurs déchets. Des emballages alimentaires et des mégots de cigarettes ont été identifiés sur la plage de Jacqueville. Ce résultat est confirmé par les recherches de Bruno Blanzat (2020, En ligne) sur la plage du Prado à Marseille où 45 Kilos de déchets divers : plastiques, des bouteilles, du verre, des canettes, cartons, et 4000 mégots ont été récoltés en 2H30 Min sur le site. Les travaux de Ellonore Bush révèlent que les principaux responsables de la dégradation des eaux de baignade sont les citoyens, les voyageurs, les baigneurs dont la croissance démographique galopante en bord de mer et l'énorme afflux touristiques augmentent chaque année. A cela, s'ajoutent les habitudes hygiéniques, les restes de pique-nique, les mégots de cigarettes. Selon l'auteur, un demi-million de mètres cubes d'ordures est ramassé quotidiennement dans les centres urbains du littoral méditerranéen. Partant du littoral Français, Notre environnement (2019, En ligne) a indiqué que la quantité et la nature des déchets reste mal connue sur le littoral Français malgré les initiatives de collecte et de tri des déchets sur les plages, menées par les acteurs de la sphère publique et du monde associatif, la sensibilisation à l'égard de leurs impacts étant croissante. Le guide a identifié les types de déchets abandonnés directement par les usagers des plages sur le littoral Français. Selon ce guide, les plastiques représentent 80 % des déchets dénombrés sur le littoral. Les autres, déchets sanitaires (8 %), papier et carton (4 %), tissu (3 %), métal (3 %) et verre (2 %) représentent des parts bien moindre. Les emballages alimentaires sont largement représentés. Les déchets liés à l'hygiène et à la santé sont aussi présents. On trouve également des jouets d'enfants, des boîtes d'appâts et du fil de pêche, indicateurs des activités de loisirs. Enfin, le secteur du tabac avec les innombrables mégots, paquets de cigarettes, briquets et films plastiques d'emballage, est également présent. La recherche a montré que les déchets présents sur la plage de Jacqueville ont des conséquences sanitaires sur les usagers du site. Ces résultats sont en conformité avec les travaux de Ellonore Bush sur le littoral Français où la pollution la plus répandue est bactériologique. Elle occasionne des mycoses, des otites, des irritations des voies respiratoires, des dermatoses ou des gastro-entérites. Selon l'auteur, l'insalubrité du littoral des pays moins riches est un problème de santé nationale. Les côtes d'Afrique de l'Ouest et d'Afrique centrale sont parmi les plus polluées du monde, juste devancées par l'Asie de l'Est. Les détritiques accumulés sur la plage de Jacqueville impactent considérablement la survie de ce littoral qui nécessite un suivi communal. Ceci est en accord avec les travaux de la Fondation Mohammed VI pour la protection de l'environnement (2016, p.7) qui révèlent que les plages constituent un milieu physique et biologique très particulier, instable et fragile qu'il faut respecter, au risque de le détruire. Selon la fondation, « la gestion d'une plage est très largement dépendante des infrastructures et de l'organisation communale sur le reste du territoire, particulièrement au niveau de l'arrière-plage. En effet, la gestion des eaux usées, des déchets, de la circulation, des transports en commun impactent l'organisation et la qualité d'une plage ».

V. CONCLUSION

Le désenclavement de la ville de Jacqueville avec la construction du pont Philippe-Yacé et l'aménagement de sa plage par les populations ont favorisé un tourisme balnéaire sur ce cordon littoral de la ville. En plus des possibilités de sports nautiques et de pêche, les abords de la plage de Jacqueville auparavant inexploité et qui connaissait un ensablement massif, accentué par la progression du trait de côte permet aujourd'hui la tenue de nombreuses activités économiques. Ce travail, en mettant en relief la typologie et le fonctionnement de ces établissements sur la plage de Jacqueville a cherché à connaître l'influence de ces activités sur le cadre et les conditions de vie des populations de la ville. Après analyse des résultats, il ressort que les abords de la plage de Jacqueville abritent des espaces d'attraction touristiques de types Bars-restaurants, bungalows, des espaces événementiels et de loisirs-détente. Ces investissements qui se présentent comme de véritables industries créatrices d'emplois et de distraction ont fait de la cité balnéaire une destination privilégiée des touristes internationaux et ivoiriens. Cet aout promotionnel du département participe au développement de Jacqueville à travers les recettes fiscales et l'amélioration du cadre et des conditions de vie des populations locales. La plage de Jacqueville est un patrimoine fragile et vulnérable face aux déchets générés par les acteurs et les visiteurs, il est donc à conserver d'urgence car irremplaçable et doit être correctement géré dans un souci de rentabilité et de durabilité.

REFÉRENCES BIBLIOGRAPHIQUES

- [1]. Atlantic strategy (2023). « Aménagement et gestion durable des plages », European Commission, (En ligne), <https://atlantic-maritime-strategy.ec.europa.eu/en/funding/gestion-durables-des-plages>.
- [2]. BABA Touré, KOFFI Fernand Kouamé, WADE Souleye, COLLET Claude, KOUADIO Affian, OZER André, RUDANT Jean-Paul et BIEMI Jean (2012): « L'influence des actions anthropiques dans l'évolution historique d'un littoral sableux à forte dérive sédimentaire : La baie de Port-Bouët (Abidjan, Côte d'Ivoire) », *Géomorphologie : relief, processus, environnement* (En ligne), vol. 18, n° 3, mis en ligne le 04 Novembre 2014, consulté le 15 Mai 2023, URL : <http://journal.openedition.org/geomorphologie/9990>, DOI : <https://doi.org/10.4000/geomorphologie.9990>.
- [3]. BAUDELAIRE Mieu (2017). « Côte d'Ivoire : La cité balnéaire de Jacqueville de plus en plus fréquentée », dossier Jeune Afrique : Une autre Côte d'Ivoire, (En ligne), <http://www.jeuneafrique.com/mag/economie/cote-d-ivoire>, consulté le 8 Avril 2023.
- [4]. BEAUCHAMP Jacques (2006) : « Principaux aménagements lourds pour la protection d'une plage », *Futura sciences*, (En ligne), <https://www.futura-sciences.com/planete/dossiers/geologie-cote-picarde-evolution-amenagements-621/page/6/>, consulté le 10 Mai 2023.
- [5]. BLANZAT Bruno (2020) : « Les plages toujours plus sales et polluées ? » le média de la vie locale, *France bleu provence*, (En ligne), <https://www.francebleu.fr/infos/environnement/les-plages-du-var-et-des-bouches-du-rhone-sont-elles-1593524430>, consulté le 10 Mai 2023 à 12H30Min.
- [6]. ELLONORE Bush. « La pollution côtière : Les bobos de la plage », *Guide du routard*, <https://www.routard.com/dossier-pratique-sur-le-voyage/cid137620-les-bobos-de-la-plage.html?page=3>, consulté le 10 Mai 2023 à 10H00Min.
- [7]. Fondation Mohammed VI pour la protection de l'environnement (2016) : Manuel de gestion durable des plages, [www.fm6e.org, https://files.plagespropres.org/manuel-gestion-durable-plages.pdf](https://files.plagespropres.org/manuel-gestion-durable-plages.pdf).
- [8]. GOZE Thomas, KOUASSI Patrick Juvet, EVIAR Ohomon Bernard (2018). « Occupation de la Baie lagunaire de Biétri : Quels enjeux pour la lagune Ebrié ? » *Humanitas*, revue de référence du Groupe de Recherche en Sciences Humaines et Sociales (GRESHS), n° 18, 17^e année, ISSN 1726-6688, Ecole Normale Supérieure, Libreville, Gabon, E-mail : alloghe@gmail.com, pp.75-92.
- [9]. GIP Littoral (2021). « Schéma régional plans plages », 11, Avenue Pierre Mendès-France-33700 Mérignac, (En ligne), <https://www.giplittoral.fr/ressources/schema-regional-plans-plages>, consulté le 23 Décembre 2022.
- [10]. HERAT Arlette (2010). Chapitre 5. L'aménagement des plages du Prado à Marseille : La construction d'un bien commun, Presses Universitaires du Septentrion, Openedition Books, Université de Lille, rue du barreau, BP 3019959654, Villeneuve d'Ascq, France, URL : <http://www.septentrion.com>
- [11]. J'aime Jacqueville (2018). (En ligne), <https://jaimejacqueville.ci/repertoire/5-dystingo-beach.html>, consulté le 17 Octobre 2022.
- [12]. Mamafrica (2021). Top 5 des raisons pour un week-end à Jacqueville, (En ligne), <http://loisirs.mamafrica.net/top-5-5-raisons-un-weekend-a-jacquerville>. Consulté le 12 Décembre.
- [13]. Ministère de l'équipement et de L'eau (2023). Ports et domaine public maritime : Aménagement des plages (En ligne), <http://www.equipement.gov.ma/ports/Domaine-public-maritime/Pages/Amenagement-des-plages.aspx>, consulté le 12 Mai 2023.
- [14]. Notre environnement (2019) : « Les déchets solides en mer et sur le littoral », commissariat général au développement durable, république Française, <https://www.notre-environnement.gouv.fr/themes/biodiversite/les-milieux-littoraux-et-marins-ressources/article/les-dechets-solides-en-mer-et-sur-le-littoral>, consulté le 10 Avril 2023.
- [15]. Pierre LE LÉUFF, Emile MARCHAL, Jean-Baptiste AMON KOTHAS (1993). *Environnement et ressources aquatiques de Côte d'Ivoire*, Tome 1 : Le milieu marin, ORSTOM, 591 p.
- [16]. VARLET François (1978). Le régime de la lagune Ebrié, travaux et documents de l'ORSTOM, n°83, 231 p.

GOZE Thomas. "Aménagement Et Activités Économiques Balnéaires A Jacqueville (Côte D'ivoire)." *International Journal of Humanities and Social Science Invention (IJHSSI)*, vol. 12, no. 10, 2023, pp. 96-107. Journal DOI- 10.35629/7722